

# Relatório de Actividades do 1º Semestre de 2011



Junta de Freguesia de Oliveira do Castelo 14 de Junho 2011



O protocolo que a Junta de Freguesia assinou com o grupo de teatro Bel Andante, está a dar frutos e tem estreia marcada para o dia 1 de Julho encerrando as celebrações do dia da Freguesia



O Boletim Informativo n.º 3 será distribuído no mês de Junho.

## Introdução

Nos termos da Lei, a Junta Freguesia de Oliveira do Castelo vem apresentar à Assembleia de Freguesia o Relatório de Actividades respeitante ao primeiro semestre do ano de dois mil e onze.

O Presente relatório reproduz muita informação prestada na Assembleia de Freguesia de Abril e as acções que consideramos mais importantes na nossa actividade, sempre como é do conhecimento de todos, muito condicionada pelos escassos recursos financeiros e sobretudo pelas reduzidas competências atribuídas às Juntas de Freguesia.

Decorrido que está metade do presente mandato ao serviço da nossa Freguesia, este é uma demonstração do que tem sido a nossa actividade ao longo do mandato para o qual fomos eleitos nas Eleições Autárquicas de 2009.

Como nos compete, temos procurado fazer o que de melhor entendemos para a nossa comunidade com espírito de equipa coesa, organizada e esforçada. Procurando um diálogo aberto com os cidadãos e instituições, sempre na procura da melhor solução para os problemas que dia a dia nos vão surgindo.

O Presidente da Junta

.....

( Rui Porfírio)

XV recenseamento geral da população

# CENSOS 2011

V recenseamento geral da habitação

Portugal conta connosco. Nós contamos consigo.



## Índice

Cultura, Desporto e Recreio	2
Educação	2
Infra-Estruturas e Urbanismo	2
Ação Social	3
Segurança	3
Nota final	3
Celebração do dia da Freguesia	4

À Junta de Freguesia de Oliveira do Castelo cumpre expressar publicamente o seu reconhecimento a toda a população que participou nos Censos 2011, de forma activa e empenhada. Efectivamente, a colaboração da população foi assinalável, nomeadamente na adesão à resposta pela Internet - disponível pela primeira vez - a qual superou as melhores expectativas. Resta agradecer à magnífica equipa de recenseadores liderados pelo Eng.º Bruno Gonçalves que de rua em rua, de casa em casa, de cidadão em cidadão, cumpriram o objectivo solicitado. Obrigado a todos .

Ponto de Situação (FINAL)	2001	2011	%
Nº de Alojamentos	1504	1686	10.79
Nº de Edifícios	787	805	2.24
Nº de Alojamentos Familiares	1497	1677	10.73
Nº de Alojamentos Colectivos	7	9	22.22
Nº de Famílias Clássicas	1173	1245	5.78
Nº de Famílias Institucionais	4	6	33.33
Nº de Indivíduos Residentes	3448	3251	-6.06

## CULTURA, DESPORTO E RECREIO

Apoiamos e incentivamos os artistas, de Guimarães a exporem os seus trabalhos, com exposições da sua arte, na nossa “ Galeria ” em parceria com as Juntas de Freguesia parceiras de Sede.

Apoiamos pelo segundo ano consecutivo a Escola Secundária Martins Sarmento nas jornadas Culturais, que decorreram no mês Abril.

O executivo em colaboração com as associações da Freguesia, no âmbito da política de fomento e apoio ao desporto, a todos os seus níveis, promove e apoia a criação de condições técnicas, logísticas e materiais necessárias à sua prossecução, para que, assente numa visão de serviço público, proporcione o direito de todos os cidadãos à cultura física e ao desporto. Por isso apoiámos o movimento associativista local no seu esforço de dinamismo desportivo e cultural, garantindo o apoio financeiro solicitado.

Fizemo-nos representar nos diversos eventos culturais e recreativos promovidos pelas entidades locais.

Em colaboração com a Associação “Karingana Wa Karingana ” promovemos uma campanha de recolha de livros junto da população e das escolas para oferecer a Moçambique em resposta a necessidades concretas deste país lusófono.

Em colaboração com a AVE - Associação Ecológica, sediada na nossa Freguesia e no âmbito da comemoração do seu décimo aniversário, realizou-se no Fórum FNAC Guimarães a conferência “Mobilidade Sustentável e Transportes Públicos em Guimarães: o que temos? O que queremos?” Foram intervenientes António Pérez Babo, engenheiro especialista em transportes e mobilidade, Maria Manuel Oliveira, arquitecta projectista da remodelação do Toural e da Alameda, e Manuel Oliveira, presidente da comissão executiva da ARRIVA, empresa que gere os Transportes Urbanos de Guimarães. O debate foi moderado por João Sarmento, geógrafo e professor na Universidade do Minho. Cerca de meia centena de participantes estiveram presentes nesta iniciativa, debatendo aspectos vitais da funcionalidade de um serviço de transportes públicos que responda de forma sustentável às necessidades de mobilidade da população vimaranense.



## EDUCAÇÃO

Mais uma vez o executivo protocolou com a Escola Secundária Francisco de Holanda e Escola EB2/3 Dr. João de Meira, no sentido de aceitarmos estagiários de cursos técnicos, 9º ano e 12º respectivamente.

Remetemos, sempre que solicitado, o respectivo material de limpeza à Escola EB1 Oliveira, em conformidade com a verba destinada às despesas de expediente e limpeza, cuja competência está prevista na lei. Continuamos a apoiar as escolas em todo o tipo de colaboração que seja possível assegurar, desde que enquadrável no orçamento e disponibilidade financeira desta autarquia.

## INFRA-ESTRUTURAS E URBANISMO

Através de ofícios foi solicitado a intervenção da Câmara Municipal no alcatroamento ou repavimentação de troços das ruas da Freguesia nomeadamente, Rua Padre Américo, Rua Padre Cruz, Rua da Arcela, Rua Nossa Senhora de Fátima e Rua D. Mafalda.

Solicitamos, através de emails à EDP que procedesse com celeridade á substituição de lâmpadas apagadas na area da Freguesia.

Aprovado em Assembleia de Freguesia e já solicitado à Câmara Municipal, a colocação de placas de toponímia no Bairro Artur Freitas, Bairro do Cunha e Viela do Fio Preto .

Foi solicitado ao Município a manutenção e conservação dos espaços públicos da Freguesia em concreto dos seguintes: Rua da Arcela - Nivelamento do piso; Rua de S. Dâmaso - Colocação de candeeiros de 4 mt, passeios e poda de arvores; Rua João Xavier de Carvalho - Colocação de candeeiros 4mt, passeios, e poda de árvores; Rua Padre António Caldas – Passadeiras, passeios, sinalização e barreiras de redução de velocidade; Lugar do Canto – Colocação de passeio e tubagem de águas pluviais; Rua Nossa Senhora de Fátima – Nivelamento do piso, colocação de sarjetas em gradeamento; Rua Padre Américo – Nivelamento do piso, colocação de sarjetas em gradeamento; Viela de S. Dâmaso – Colocação de corrimãos; Viela do Teibão – Colocação de cadência da escadaria; Rua D. Mafalda – Nivelamento do piso, arranjo de passeios, espaço de estacionamento; Bairro da Carrapatosa – Arranjo do piso; Praça de Igualada – Remoção de muro, recolocação de poste e sinal, Rua da Arcela – Colocação de duas árvores no final da Rua; Largo de Serralho – Nivelamento de piso, colocação de limitador extraível; Largo do Ourado – Colocação de limitador extraível e arranjo de rampa de entrada; Rua João de Melo – Colocação de limitador extraível.



## ACÇÃO SOCIAL

No prosseguimento dos objectivos inicialmente traçados, no apoio social desta autarquia, deu continuidade a acções que estavam em curso, sistematizando-se assim: Processos de acompanhamento sócio-familiar no âmbito da Acção Social, destacando-se as seguintes rubricas: precariedade; apoio domiciliário; situações de risco (HIV e Toxicodependência) e RSI (Rendimento Social de Inserção). Apesar de uma atenção cada vez maior sobre esta problemática, há no entanto, situações que, por vezes, escapam-nos. Isto deve-se, muitas vezes, ao facto de existirem ainda pessoas que consciente ou inconscientemente, encobrem as suas necessidades. Continua a ser uma preocupação constante deste Executivo uma outra franja débil da população: os idosos. Cada vez se acentua mais o seu isolamento e, conseqüentemente, as suas necessidades. E talvez a mais premente seja a necessidade de convivência, de captação da atenção dos outros. Neste sentido, e em colaboração com os executivos parceiros de sede, protocolamos com a Cruz Vermelha Portuguesa Delegação de Guimarães, para a criação de um gabinete de apoio psicopedagógico e enfermagem situado no Largo do Trovador. Nesse gabinete os cidadãos poderão medir tensão arterial, colesterol, glicose, índice de massa corporal, também poderão ter promoção e educação para a saúde. Foram assinaladas várias famílias carenciadas à assistência social. Realizamos vários apoios pontuais a famílias carenciadas. Não podemos deixar de referir a homenagem prestada pelas três Juntas de Freguesia da Cidade com a colaboração do Comando dos Bombeiros Voluntários de Guimarães, a um bombeiro que nasceu nesta Freguesia, no contexto da passagem do vigésimo quinto ano do trágico acidente que vitimou quinze bombeiros num incêndio florestal em Agueda.

## ACOMPANHAMENTO

Foi solicitado à Câmara Municipal, que providencie juntos dos respectivos serviços para, a rápida e eficaz solução, no sentido de encontrar desfecho para o ocorrido no muro do caminho vicinal entre a Rua S. Dâmaso e a Rua Padre António Caldas. Sem aviso prévio e sem nosso conhecimento, alguém interveio no local, retirando terras para outro local, deixando na actualidade um enorme buraco que impede a entrada e saída de várias viaturas. Há, uma viatura “presa” desde o início dos trabalhos. Já lá vão mais de três meses desde a última intervenção, deixando tudo como agora está. A Junta de Freguesia tem, por vários meios solicitado a resolução deste problema. Em reunião entre os moradores, Câmara Municipal e Junta, a Câmara Municipal propôs retirar a viatura realizando obras na vala, o que não foi aceite, por a não poderem utilizar para entrada e saída para suas habitações. Continuaremos a acompanhar e a insistir.

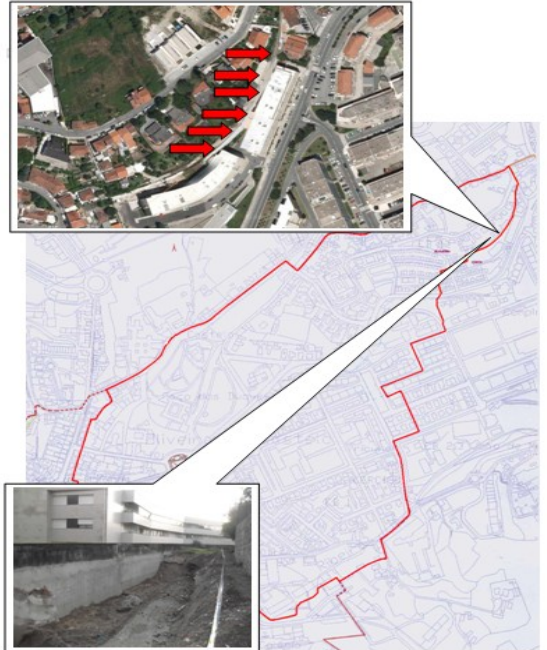

## SEGURANÇA

No sentido de melhorar a segurança da população nas ruas da freguesia e nos locais “críticos”, solicitamos a colaboração das forças policiais da zona, no apoio à PSP na implementação do policiamento de proximidade, para grupos etários e sociais de risco. Também solicitamos à PSP e à PM maior empenho no cumprimento da lei do ruído e fecho dos bares do Centro Histórico.

## NOTA FINAL

A actualização permanente do Site da Junta de Freguesia, constitui uma fonte de informação útil para os cidadãos. Já é possível requisitar atestados de residência através de [www.oliveiradocastelo.com](http://www.oliveiradocastelo.com), formulários.

Podemos também afirmar que fizemos uma gestão cuidada tanto em relação às despesas como às receitas, pautada por critérios de economia e eficácia, por forma a garantir uma actividade sustentada da Junta de Freguesia e a sustentabilidade de projectos de maior envergadura que de outra forma não seriam possíveis de concretizar.

## JUNTA DE FREGUESIA DE OLIVEIRA DO CASTELO

Alameda S. Dâmaso - Edifício S. Francisco Centro, 65

4810-286 GUIMARÃES

Tel: 253 414 667  
Fax: 253 408 268  
geral@oliveiradocastelo.com  
www.oliveiradocastelo.com



### D. Afonso Henriques, Vimaranense 1º Rei de Portugal 900 ANOS DO SEU NASCIMENTO

## CELEBRAÇÃO DO DIA DA FREGUESIA 22 de Junho

A Junta de Freguesia de Oliveira do Castelo comemora no próximo dia 22 de Junho o Dia da Freguesia. Para assinalar o dia está prevista, para as 21:30 horas, no anfiteatro do Centro Pastoral D. António Bento Martins Júnior, a Sessão Solene, com um programa evocativo do primeiro aniversário da apresentação pública da Bandeira. A Junta de Freguesia aprovou, em reunião, prestar uma homenagem, a título póstumo a D. Afonso Henriques pela passagem do nono centenário do seu nascimento, com a colocação de uma coroa de flores e uma placa com a vigésima quinta medalha da Freguesia. O Dia da Freguesia foi instituído a 4 Março de 2010, e foi celebrado pela primeira vez a 22 de Junho de 2010, sendo esta a segunda celebração deste dia. A celebração do Dia da Freguesia tem como objectivo contribuir para a afirmação e reforço das características identitárias de Oliveira do Castelo, e um contributo para manter viva a memória da data de 22 de Junho de 1853 em que Guimarães foi elevada ao título de Cidade, pela Rainha D. Maria II.

### CELEBRAÇÃO DO DIA DA FREGUESIA DE OLIVEIRA DO CASTELO

DIA	MÊS	HORA	ACTIVIDADE E LOCAL
13 a 19	Junho	15h00	<b>TORNEIO DE FUTEBOL 5</b> Local: Complexo Desportivo do G.D- dos Unidos do Cano
16	Junho	15h00	<b>CONCURSO DE DANÇA SÉNIOR</b> Local: Sede da Associação Os 20 Arautos de D. Afonso Henriques
17	Junho	21h00	<b>TORNEIO DE DAMAS</b> Local: Sede do G.D. Oliveira do Castelo
18	Junho	14h30	<b>TORNEIO DE SUECA</b> Local: sede ACADÉMICO DE GUIMARÃES
19	Junho	9h00	<b>PEDI-PEPER - ESCUTEIROS S. DÂMASO Nº 331</b> Local: Area da Freguesia
19	Junho	15h00	<b>CLUBE DE XADRÊS João de Meira</b> VIII Torneio Aberto de Sub 20 da Escola EB 2,3 João de Meira (para jovens até 20, anos) III Torneio Aberto Sênior da Escola EB 2,3 João de Meira (para atletas seniores e veteranos) Local: Escola EB2/3 João de Meira
22	Junho	21h30	<b>SESSÃO SOLENE</b> Participação dos Travadores do Cano - Hino Nacional e Cidade Local: Anfiteatro D. Martins Junior ( COLÉGIADA DE NOSSA SENHORA DA OLIVEIRA)
26	Junho	10h00	<b>HOMENAGEM A D. AFONSO HENRIQUES</b> Local: Rua Conde D. Henrique
26	Junho	11h00	<b>CELEBRAÇÃO EUCARÍSTICA</b> Local: Capela de Santa Cruz
1	Julho	21h30	<b>TEATRO - " UM BARCO PARA ÍTACA" de Manuel Alegre</b> Participação dos Travadores do Cano Participação da Associação da Marcha Guateriana Local: Anfiteatro D. Martins Junior ( COLÉGIADA DE NOSSA SENHORA DA OLIVEIRA)

